

- Van de redactie
- Warmtescan, en toelichtend gesprek : ontdek waar isolatie nodig is. Snel en gratis voor leden.
- Wordt lid
- Energiegemeenschappen stonden medio oktober ’26 centraal op de Rotterdamse politieke agenda
- Warmtepompen de do's en don'ts
- Agenda
- Van de collega's
- Zonnestroom
- Mobiliteit
- Warmte
- Wind
- Opslag
- Diversen

Van de redactie

De kranten staan er vol van:

“600.000 huishoudens met stadsverwarming gaan zich blauw betalen door koppeling van de prijs aan hoge gastarieven

De 600.000 huishoudens die op stadsverwarming zijn aangesloten, betalen zich volgend jaar blauw doordat hun tarief wordt gekoppeld aan de huidige hoge gasprijs. Ook als hun warmtebron helemaal groen en duurzaam is. Een nieuwe wet die de kosten moet beperken komt nét te laat.”

Je vraagt je weleens af, wie heeft ooit verzonnen dat de prijs van schone groene warmte, gewonnen uit de (gratis) restwarmte van bedrijven, gekoppeld werd aan de prijs van fossiele vervuilende brandstoffen, zoals aardgas?
Ja, er komt een wet aan, die deze koppeling gaat opheffen, maar, zoals het meestal gaat in politiek Den Haag: too little, too late.

Het lijkt alweer een eeuwigheid geleden dat Amerika en Israel Iran aanvielen en zo een wereldwijde olie- en gascrisis veroorzaakten met ongekende prijsstijgingen. Had de loskoppeling niet eerder gekund? Nood breekt wet!

En wie zijn (weer) de lachende derden? De aandeelhouders van de warmtebedrijven die hun inkoopkosten niet hebben zien stijgen, maar hun verkoopprijzen tot grote hoogten kunnen opdrijven. En waar zitten deze aandeelhouders? Japan en Zweden. Er stromen miljarden ons land uit, terwijl wij met zijn allen de landgenoten die de pisang zijn, moeten gaan ondersteunen door het Noodfonds Energie.

Maar het kan anders!

Door samen met je buren de productie en verspreiding van warmte ter hand te nemen in een warmtegemeenschap van alle buren, heb je de prijzen zelf in de hand. En het kan! Lees het artikel over Ketelhuis WG verderop in deze nieuwsbrief.

In Prins Alexander loopt momenteel een drietal pilotprojecten van bewonersinitiatieven op het gebied van buurtwarmte, ondersteund door Alex Energie*k*.

Interesse, ook als je niet in Prins Alexander woont, wij werken samen met alle coöperaties in Rotterdam? Stuur een mail naar dit adres en hou de winst in eigen wijk.

Warmtescan, en toelichtend gesprek : ontdek

waar isolatie nodig is. Snel en gratis voor leden.

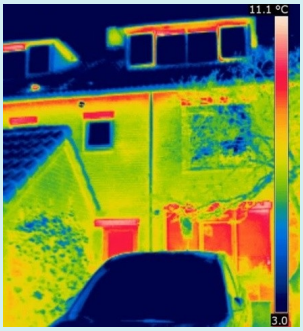

Onze vrijwilligers scannen graag uw woningen om te zien waar u warmte en dus geld verliest.

We hebben bij de scans van de vorige winter wat extra's toegevoegd We lichten altijd de resultaten van de scan mondeling toe. Dit wordt door de bewoners zeer gewaardeerd. We stimuleerden daarbij om ook andere vragen over mogelijke maatregelen te stellen en door onze deskundige vrijwilligers te laten beantwoorden.

Door een opname met een warmte camera kunnen we u snel vertellen waar de warmte bij u weglekt.

Kijk eens naar de rode vlakken op de voorbeeldfoto. Dat zijn de warmtelekken.
Vaak is het allemaal simpel te verhelpen.

Let wel, we kunnen alleen meten als het koud is (en als er binnen gestookt wordt).

Voor leden is deze warmtescan en het toelichtend gesprek gratis.

Alvast bestellen? Vul dan het **aanmeldformulier** in.

Wordt lid

Ben je nog geen lid van Alex Energie*k*?
Wordt lid voor slechts € 15 of € 30 per jaar en ondersteun ons in onze werkzaamheden. **Klik hier**
Het lidmaatschap wordt jaarlijks verlengd, tenzij je gebruik maakt van de volgende mogelijkheid in de statuten:
"Opzegging door van het lidmaatschap door het lid kan slechts geschieden tegen het einde van het boekjaar, mits schriftelijk en met inachtneming van een opzeggingstermijn van ten minste vier weken."

Energiegemeenschappen stonden medio oktober '26 centraal op de Rotterdamse politieke agenda

Ronald Franken sprak namens Energie van Rotterdam en de zeven Rotterdamse energiecoöperaties de gemeenteraad van Rotterdam toe. Hij benadrukte dat bewoners al volop samenwerken aan lokale, duurzame energie.
Lees meer

ENERGIEVRAGEN?

Kom naar het inloopspreekuur op elke
2e en 4e maandag van de maand
Onze vrijwilligers staan u graag te woord

De eerstvolgende spreekuren zijn
23 november en 14 december

van 19:00 tot 20:30 uur

Huis van de Wijk Lage Land

Ervaren vrijwilligers zijn er voor jou!

ALGEMENE LEDENVERGADERING

Donderdag 26 november
19:30 – 21:00 uur

Warmtepompen de do's en don'ts

Aansluitend op de Algemene Ledenvergadering geeft André van Krevelen een presentatie over warmtepompen.

Hierna vertonen we de documentaire "We gaan het gewoon zelf doen" over bewonersinitiatieven in Rotterdam van Lina le Paley, als afstudeerscriptie voor de Rijksuniversiteit Leiden.

Iedereen is welkom, ook al ben je geen lid van Alex Energie*k*

Agenda

- 16 november — Webinar ZLT-netten: klein- of grootschalig?
- 18 november: — De top van Onderop
- 18 november — Stichting Natuurstad Rotterdam deelt fruitboompjes uit
- 25 november: — Nationaal Waterstofcongres
- **26 november:** — **Algemene Ledenvergadering Alex Energie*k***
- 27 november - — Kenniskantine #5: Verduurzaming VvE's i.s.m. VvE010 (zie hieronder)
- 3 december: — Concertcollege Kanteltijd met Jan Rotmans
- 3 december — Energieopslag Event
- 7 december — Internationale vrijwilligersdag. Aanmelden vanaf 16 november
- 11/19 maart '27: — Week van de Circulaire Economie 2027
- 24 maart 2027: — HIER opgewekt

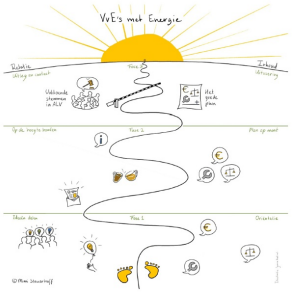

Kenniskantine #5: Hoe help je een VvE verduurzamen?, vrijdag 27 november

Je wilt samen met je buren het gebouw verduurzamen. Maar hoe kom je van een goed idee tot concrete plannen en uiteindelijk tot realisatie? En welke rol kunnen energiecoöperaties daarbij spelen?

Op vrijdag 27 november duiken we tijdens de Kenniskantine samen met VvE010 en andere partners in de verduurzaming van VvE's. We volgen de reis van een VvE: van het eerste idee tot de daadwerkelijke uitvoering. Wat komt daarbij kijken, waar loop je tegenaan en wat helpt om stappen te zetten?

Daarnaast kijken we naar ontwikkelingen in het land en de rol die energiecoöperaties kunnen spelen bij het ondersteunen van VvE's. Wat biedt VvE010 in Rotterdam en welke kansen liggen er om samen met energiecoöperaties en andere partners de verduurzaming van VvE's in wijken verder te brengen?

We sluiten af met een gezamenlijk gesprek over de mogelijke inzet en rol van energiecoöperaties. Wat vraagt dit van ons, welke ondersteuning is nodig en hoe kunnen we hierin samen optrekken?

Heb je een voorbeeld uit je wijk, ideeën over de rol van energiecoöperaties of loop je zelf ergens tegenaan? Neem het mee naar de Kenniskantine!

Wanneer: Vrijdag 27 november

Aanvang: 16.00 uur, (inloop vanaf 15.30 uur) tot 18.00 uur, aansluitend eten
Locatie: Het Industriegebouw, 3e verdieping, algemene ruimte

Aanmelden kan via deze **link**

Van de collega's

Op 7 december is het internationale vrijwilligersdag. Hiervoor wordt op of rond die dag in elke wijk een activiteit georganiseerd voor alle vrijwilligers die werkzaam zijn in die wijk.

Alle vrijwilligers die actief zijn in Het Lage Land zijn uitgenodigd.

Op maandag 7 december is er voor hen een lunch in Huis van de Wijk Het Lage Land.

Aanmelden kan in het Huis van de Wijk Het Lage Land (Remmet van Milplaats 15).

LET OP: AANMELDEN BIJ BALIE OF VIA TELEFOON (010 3030298) OF DOOR EEN MAIL TE STUREN PER EMAIL. KAN VANAF MAANDAG 16 NOVEMBER.

Deze uitnodiging is ook voor vrijwilligers die werkzaam zijn bij Alex Energie*k*.

Sophie Schut, directeur van Energie van Utrecht schreef:

Gaan we het stuur van onze batterijen en laadpalen uit handen geven aan energieleveranciers of blijven we baas in eigen huis

De aanbiedingen van **Eneco**, **Essent**, **Zonneplan**, **Vattenfall** en **Frank Energie** vliegen je om de oren. In ruil voor het uit handen geven van het stuur op je **#thuisbatterij** of **#laadpaal**, krijg je een financiële bonus op je energierekening. In grote delen van Utrecht, Flevoland en Gelderland krijg je nu zelfs een extra "buurtbonus".

Vinden we dat een goed idee? Het lijkt lekker makkelijk en je helpt mee om het maatschappelijke probleem van netcongestie te verlichten. Maar als je het stuur van je slimme apparaten uit handen geeft aan je energieleverancier:
gaan zij sturen en ontvangen daarvoor vergoedingen van de netbeheerders, waarvan je niet precies weet of die ook bij jou belanden
gaan zij handelen op de energiemarkt, waarvan je ook niet ziet welke voordelen er bij jou belanden
hebben ze jou als klant weer een tijdje aan je gebonden (vandaar dat de marketingafdelingen op volle toeren draaien)
komen de voordelen alleen terecht bij de huishoudens die een laadpaal of thuisbatterij hebben
zijn er veiligheidsrisico's omdat de apparaten en sturing goed beveiligd moeten zijn, er is een kans op gehackt worden
weet je nog steeds niet of je op buurtniveau wel echt netcongestie aan het verzachten bent.

Het kan ook anders, als we willen dat huishoudens meedoen met het verzachten van netcongestie. Je kunt ook zelf op basis van je slimme meterdata je piekverbruik in de gaten houden. Daar zijn verschillende appjes voor die mooi inzicht geven, of bijvoorbeeld de **Energieklok** die je direct informatie geeft over de piekmomenten.

En mocht je in de provincie **#Utrecht** wonen, dan kan elk huishouden tot 25,- verdienen door mee te doen aan Vermijd de piek (zie link in de comments):
elk huishouden met een slimme meter kan meedoen
ook die zonder batterij of laadpaal
je blijft zelf aan de knoppen, geen sturing van buitenaf
geen ingewikkelde installatie van stuursoftware
je hoeft niet over te stappen naar een andere leverancier
je blijft baas van je eigen data
en in veel plekken, kun je meedoen via je eigen energiecoöperatie, zodat je ook samen met je dorp of buurt lokaal de netbelasting kunt verlagen.

Ik heb zomaar het vermoeden dat dit veel meer mensen aanspreekt, dan het stuur uit handen geven.

Maak uw huis winterklaar: zo blijft de warmte binnen

De dagen worden korter en de temperatuur daalt. De verwarming gaat weer vaker aan. Met een paar eenvoudige maatregelen houdt u de warmte beter binnen en voorkomt u onnodig energieverbruik.

Begin met kleine maatregelen en kijk waar u de meeste tocht of warmteverlies merkt.

Zo maakt u uw huis klaar voor de winter.

.

Maak van Black Friday een Green Friday

Ziet u veel kortingen en aanbiedingen voor Black Friday voorbij komen?
Laat u niet verleiden tot het kopen van nieuwe (onnodige) spullen.Het is slim voor uw portemonnee om goed te bedenken óf u iets nodig heeft.

Ga voor een Green Friday enmaak duurzamere, groenerekeuzes.

Lees de tips voor een Green Friday.

Tuintips van de Tuinrangers voor de herfst

De herfst is een goed moment om in de tuin aan de slag te gaan. Tuinrangers Astrid en Nicola noemen dit zelfs “het belangrijkste seizoen”.
Het is hét moment om groen te planten.

De Tuinrangers leggen uit waarom dit zo is én geven nog meer tips.

Haal hier uw gratis fruitboompje op

Gemeente Rotterdam deelt 1000 fruitboompjes uit vanaf woensdag 18 november. Dit gebeurt op verschillende locaties van Stichting Natuurstad Rotterdam.

Iedereen kan een fruitboompje ophalen, maar let op: op is op. **Lees meer**

Binnenkort schaatst u gewoon in Oosterflank

Een schaatsbaan, winterse springkussens en gratis speelgoed voor de feestdagen. Bewoners organiseren een winterfestival voor kinderen en gezinnen uit de wijk. Iedereen is welkom, van jong tot oud.
In de winter zitten mensen vaker binnen. Bewoners van Oosterflank willen daar iets aan doen. Met een winterfestival zorgen ze ervoor dat inwoners naar buitengaan en samenkomen. De wijkraad helpt mee om het festival mogelijk te maken. **Lees meer**

Haal meer uit uw zonnestroom - ook na de salderingsregeling

Zonnepanelen zijn nog steeds interessant. Het grote voordeel van zonnepanelen is dat u geen stroomkosten betaalt voor de energie die u zelf opwekt en direct gebruikt.

Stem daarom het aantal zonnepanelen goed af op wat u echt nodig heeft. En het is altijd slim om de grootste stroomverbruikers met zonnestroom te gebruiken. **Lees meer**

.

Door de Europese EMD-richtlijn wordt **#energiedelen** met vrije leverancierskeuze mogelijk in Nederland. Deelnemers kunnen dan energie delen zonder over te stappen.

Omdat er veel partijen bij betrokken zijn, moeten de afspraken vooraf helder zijn. Een belangrijke vraag is hoe je bepaalt hoeveel energie er gedeeld wordt: de verdeelsleutel.
Lees meer

⚡

Op een zonnige middag leveren zonnepanelen soms meer elektriciteit dan een huishouden nodig heeft. Een paar huizen verderop wordt op hetzelfde moment juist stroom verbruikt.

De stroom is er dus. De vraag ook. Alleen zijn die twee niet automatisch aan elkaar gekoppeld. En dat is precies waar energiedelen over gaat.

Hier op Goeree-Overflakkee, werken we bij Deltawind aan de Energiegemeenschap GO. Het idee: duurzame stroom die lokaal wordt opgewekt, zoveel mogelijk gezamenlijk gebruiken.
Lees meer

Energiecoach ziet de gekste dingen: gezin in korte broek naast loeiende verwarming maar ze wisten niet wat er

misging

De verwarming op 25 graden, de ramen wijd open en een gezin in korte broek.

Erica Meijerink van de Energiebank Rotterdam vergeet haar eerste huisbezoek nooit meer. Het gezin had geen idee wat er misging. Die onwetendheid komt de coördinator vaker tegen, ook bij hoogopgeleiden. “Wij doen de aanname dat iedereen het wel weet. En dat is niet zo.”
Lees meer

KetelhuisWG wint Europese prijs voor vernieuwende aanpak van lokale energievoorziening

Een prachtige Europese erkenning voor bewoners die samen werken aan een duurzame, aardgasvrije toekomst. KetelhuisWG heeft de eerste Europese Prize for Governance Innovations in Energy Communities gewonnen.

De Amsterdamse energiecoöperatie ontvangt een prijs van € 50.000 voor haar vernieuwende manier van organiseren en besturen van een lokaal energiesysteem. Van harte gefeliciteerd!
Lees meer

Zon op Waterbassin: panelen zijn geplaatst!

Dit najaar zijn de drijvers met zonnepanelen geplaatst in het waterbassin van Brielse tuinder Noordermeer. Een feestelijke ‘eerste paal’ dus voor het project Zon op Waterbassin, van coöperatie Voorne-Putten Energie (VPE). Vanaf begin 2027 bieden de ruim duizend zonnepanelen stroom voor 250 huishoudens. En ook jij kunt bijdragen aan dit coöperatieve project. Want er zijn nog aantrekkelijke obligaties beschikbaar, ook als je niet in de buurt woont.

En lees in dit artikel ook hoe VPE dit project mede mogelijk maakte dankzij subsidies. Deze zijn wellicht ook beschikbaar voor jouw project.
Lees meer

Zonnestroom

Minister vraagt advies Raad van State over verlaging EPV-tarieven vanwege einde salderingsregeling voor zonnepanelen

Het kabinet verlaagt de energieprestatievergoeding (EPV) zodat huurders na het einde van de salderingsregeling nog circa 8 à 13 euro per maand meer betalen. Het aangepaste besluit gaat nu naar de Raad van State. De energieprestatievergoeding (EPV) is een wettelijk vastgelegde vergoeding die verhuurders aan huurders mogen vragen voor een zeer energiezuinige, gasloze woning die zelf duurzame energie opwekt. Doorgaans gaat het om woningen met een groot aantal zonnepanelen. Huurders in EPV-woningen betalen voor die zonnepanelen niet aanvullend via de huur of servicekosten, maar via de EPV.
Lees meer

Analyse SDE++ 2025 | Gelderland krijgt meeste subsidie voor zonnepanelen, Brabant telt de meeste projecten

De 2025-ronde van de SDE++ heeft de provincie Gelderland de meeste subsidie voor zonnepanelen opgeleverd: ruim 87 miljoen euro. Noord-Brabant krijgt echter wel de meeste beschikkingen van alle 12 provincies. Op basis van de beschikkingen van de 2025-ronde van de subsidieregeling Stimulering Duurzame Energieproductie en Klimaattransitie (SDE++) heeft de redactie van Solar & Storage Magazine een overzicht gemaakt met provincies die het beste scoren.
Lees meer

Illegale export zonnepanelen: ‘Als CNN komt filmen, heeft onze sector een groot probleem’

De illegale export van afgedankte zonnepanelen naar Afrika en Azië is niet alleen principieel fout, aldus Jan Clyncke, directeur van PV CYCLE. ‘Het kan het imago van de pv-sector wezenlijk aantasten. De afvalbergen aan zonnepanelen zijn enorm. In de tweedehandsverkoop zie je splinternieuwe half-cut-zonnepanelen naast exemplaren met duidelijk gebroken glas staan. Komt daar op een dag CNN filmen, dan heeft onze sector in één klap een groot imagoprobleem.’
Lees meer

Minister vraagt advies Raad van State over verlaging EPV-tarieven vanwege einde salderingsregeling voor zonnepanelen

Het kabinet verlaagt de energieprestatievergoeding (EPV) zodat huurders na het einde van de salderingsregeling nog circa 8 à 13 euro per maand meer betalen. Het aangepaste besluit gaat nu naar de Raad van State. De energieprestatievergoeding (EPV) is een wettelijk vastgelegde vergoeding die verhuurders aan huurders mogen vragen voor een zeer energiezuinige, gasloze woning die zelf duurzame energie

Elia verwacht meer batterijen en werkt aan netneutraal aansluitingskader hoogspanningsnet

Elia werkt aan een kader om batterijopslagsystemen netneutraal op het Belgische hoogspanningsnet aan te sluiten. Door hun flexibiliteit te benutten, wil de netbeheerder dure netversterkingen beperken. De beheerder van het Belgische hoogspanningsnet schrijft dit in het Federaal Ontwikkelingsplan 2028-2038. Elia meldde eind vorig jaar tientallen gigawatt aan aanvragen voor batterijparken op het hoogspanningsnet te hebben ontvangen.
Lees meer

China vergrendelt de zonnepaneelfabriek, verbod op export productiekennis perovskiet en tandem

De Chinese overheid stelt exportcontroles voor op 12 sleuteltechnologieën voor de productie van zonnepanelen, waaronder productiekennis voor perovskiet- en tandemzonnecellen en de fabricage van TOPCon-zonnecellen. Het voorstel maakt deel uit van een bredere herziening van de Chinese exportcatalogus, waarbij in totaal 40 technologieën worden toegevoegd, verdeeld over kunstmatige intelligentie (AI), de biofarmaceutische sector en zonne-energie.
Lees meer

Postcoderoossubsidie flopt opnieuw: 84 procent budget onbenut, businesscase moet eerst grondig op de schop

De Subsidieregeling Coöperatieve Energieopwekking (SCE) is ook dit jaar geen succes gebleken. Van de 78 miljoen euro die beschikbaar was, vroegen energiecoöperaties en VvE's slechts 12,4 miljoen euro aan. Daarmee bleef 84 procent van het beschikbare budget onbenut. Van het aangevraagde bedrag is 4,9 miljoen euro al definitief verleend; 7,5 miljoen euro is nog in behandeling. Het patroon herhaalt zich: ook in 2025 bleef het leeuwendeel van het 100 miljoen euro grote budget onbenut.
Lees meer

NP RES vraagt om landelijke subsidie voor zonnecarports en eerlijkere businesscase voor zonnepanelen op utiliteitsdaken

Het Nationaal Programma Regionale Energiestrategie (NP RES) waarschuwt voor overschatting van het realistische potentieel van zonnepanelen op daken en vraagt het kabinet om 3 concrete maatregelen te nemen. In aanloop naar het rondetafelgesprek 'Zon op dak: van potentie naar realisatie' stelt NP RES dat de eenvoudig te realiseren dakgebonden zonnepaneelprojecten grotendeels zijn ontwikkeld. Wat resteert zijn complexere en duurdere projecten, waarbij netcongestie, onrendabele businesscases en onvoldoende draagkracht van dakconstructies de voornaamste belemmeringen zijn.
Lees meer

Raad van State keurt verlaging energieprestatievergoeding voor huurders met zonnepanelen goed
De Raad van State heeft geen bezwaar tegen de voorgenomen verlaging van de energieprestatievergoeding (EPV) vanwege de afschaffing van de salderingsregeling voor zonnepanelen. Daarmee kan de minister het definitieve besluit nemen. Boekholt-O'Sullivan diende het ontwerpbesluit eind oktober bij de opwekt. Doorgaans gaat het om woningen met een groot aantal zonnepanelen. Huurders in EPV-woningen betalen voor die zonnepanelen niet aanvullend via de huur of servicekosten, maar via de EPV.
Lees meer

Eindstand SDE++ 2025: subsidie voor bijna 1 gigawattpiek zonnepanelen, 866 miljoen euro budget onbenut

Via de SDE++ 2025 is uiteindelijk subsidie toegekend aan 947 megawattpiek zonnepanelen, zo blijkt uit de eindstand van RVO. Tegelijk blijft van het totale budget van 8 miljard euro 866 miljoen euro onbenut. De Rijksdienst voor Ondernemend Nederland (RVO) heeft via de Stimuleringsregeling Duurzame Energieproductie en Klimaattransitie (SDE++) voor de subsidieronde van 2025 in totaal 131 zonne-energieprojecten een beschikking gegeven. In de voorlopige cijfers van juli ging het nog om 86 projecten met samen 773 megawattpiek.
Lees meer

Tweede Kamer stemt tegen plan voor lagere energiebelasting vanwege einde salderingsregeling zonnepanelen

De Tweede Kamer heeft het amendement van ChristenUnie-Kamerlid Pieter Grinwis voor een lagere energiebelasting verworpen, terwijl de coalitie van D66, CDA en VVD ernstig verdeeld is over het Belastingplan 2027.
Lees meer

Inspectie waarschuwt: cyberaanval op thuisbatterijen en zonnepaneelomvormers kan stroomnet laten uitvallen

Een gerichte cyberaanval of een foute software-update kan zonnepaneelomvormers, thuisbatterijen, laadpalen en warmtepompen tegelijk uitschakelen en het stroomnet destabiliseren. Dat stelt de inspectiedienst RDI. De Rijksinspectie Digitale Infrastructuur – die onderdeel is van het ministerie van Economische Zaken en Klimaat – heeft een position paper opgesteld naar aanleiding van de snelle groei van internetverbonden energieapparaten in Nederland.
Lees meer

Bedrijven installeren in oktober meer zonnepanelen dan vorig jaar, ook consumentenmarkt toont voorzichtig herstel
In oktober registreerden netbeheerders 9.515 nieuwe zonnepaneelinstallaties. Opvallend is dat de zakelijke markt weer lijkt te groeien, enkele segmenten noteren een stijging ten opzichte van oktober vorig jaar. Toch laat ook de consumentenmarkt een voorzichtig herstel zien omdat het aantal nieuwe installaties voor de tweede maand op rij gegroeid is. In de eerste 10 maanden van 2026 zijn er in totaal 92.392 nieuwe zonnepaneelinstallaties aangemeld in het registratiesysteem van de netbeheerders, tegenover 159.955 in dezelfde periode vorig jaar. Daarmee is het jaarvolume per 31 oktober 42 procent lager dan in 2025. **Lees meer**

Raad van State in. De EPV is een wettelijk vastgelegde maandelijkse vergoeding die verhuurders mogen vragen van huurders in sterk energiezuinige, gasloze huurwoningen die stroom opwekken met zonnepanelen. De verlaging is nodig omdat de EPV-hoogte gekoppeld is aan de waarde van zonnestroom voor de huurder – en die waarde daalt na het wegvallen van de salderingsregeling per 1 januari 2027. **Lees meer**

Mobiliteit

37 procent elektrische rijders denkt na over aankoop thuisbatterij

8 op de 10 elektrische rijders hebben zonnepanelen en een kwart heeft al een thuisbatterij, zo blijkt uit het Nationaal Laadonderzoek 2026. Daarmee lopen zij ruim voor op het nationale gemiddelde. Eind 2025 had 37 procent van de Nederlandse huishoudens zonnepanelen, zo vermeldt het rapport. Onder de 2.399 elektrische rijders die deelnamen aan de zevende editie van het onderzoek van RVO, ElaadNL en de Vereniging Elektrische Rijders loopt dat op tot 80 procent, en bij elektrische rijders met een eigen laadpaal zelfs tot 89 procent.
Lees meer

Duurzame energie en elektrisch rijden bespaarden Nederland al 9 miljard euro sinds oorlog in Iran

Dankzij duurzame energie, elektrisch rijden en energiebesparing heeft Nederland sinds het uitbreken van de oorlog in Iran naar schatting negen miljard euro minder hoeven uitgeven aan fossiele energie-import. Nu het verwarmingsseizoen is begonnen, beginnen ook warmtepompen en energiebesparing steeds nadrukkelijker aan te tikken.
Lees meer

Door uitleg emissieautoriteit lopen zonnepaneelbezitters met elektrische auto tot 850 euro per jaar mis van ERE-regeling

Wie met zonnepanelen zijn elektrische auto oplaadt, krijgt door een nieuwe uitleg van de Nederlandse Emissieautoriteit minder ERE-vergoeding dan een buurman zonder panelen. Joulo en 1KOMMA5° vragen om herziening. De regeling voor emissiereductie-eenheden is per 1 januari 2026 voor particulieren toegankelijk. Via een inboekdienstverlener, een bedrijf dat namens de thuislader de laadgegevens aanlevert, worden de geladen kilowatturen geregistreerd bij de Nederlandse Emissieautoriteit (NEa) en omgezet in verhandelbare certificaten.
Lees meer

Warmte

Overgangsregeling moet lagere ISDE aanvragen voor warmtepompen en triple glas opvangen

Consumenten die in 2026 een warmtepomp of triple glas met nieuwe kozijnen kopen, kunnen ook bij installatie in 2027 nog aanspraak maken op het hogere subsidiebedrag. De Rijksdienst voor Ondernemend Nederland (RVO) introduceert na aanleiding van het besluit van het kabinet een overgangsregeling om te voorkomen dat deze consumenten door de jaarwisseling minder subsidie ontvangen.
Lees meer

ACM Energiemonitor: Verwachte stijging warmtetarieven van 25 procent door hoge gasprijs

Huishoudens met een aansluiting op een warmtenet kunnen volgend jaar fors meer gaan betalen voor hun warmte. Op basis van de huidige gasprijzen verwacht de Autoriteit Consument & Markt (ACM) dat de maximale warmtetarieven in 2027 voor een gemiddeld huishouden met ongeveer 25 procent stijgen. Ook huishoudens met een gascontract krijgen te maken met hogere energiekosten. Dat meldt de ACM naar aanleiding van de Energiemonitor.
Lees meer

Stormloop op subsidie voor isolatie en

Ondergrondse warmtebatterij moet Utrecht Science Park minder afhankelijk maken van gas

De Universiteit van Utrecht onderzoekt bij het Science Park in de stad of daar een ondergrondse warmtebatterij geplaatst kan worden om de warmte uit de zomer op te slaan, zodat deze in de winter gebruikt kan worden. Afgelopen zomer is er een monitoringsput aangelegd die uitsluitsel moet geven of de bodem geschikt is. De onderzoekers denken dat de CO2-uitstoot bij het Science Park met 50 procent verminderd kan worden.
Lees meer

Geen plek voor een boiler? Ook in een klein appartement zijn er mogelijkheden voor een full-electric warmtepomp

Geen plek voor een boiler, geen ruimte voor een warmtepomp op het balkon. Voor bewoners van kleine(re) appartementen lijkt volledig gasloos verwarmen soms onhaalbaar. Toch zijn er compacte oplossingen, denk aan warmtepompen zonder buitenunit of een systeem dat warmte opslaat in een zoutwaterbatterij. Welke mogelijkheden zijn er als iedere vierkante meter telt?
Lees meer

Warmtenetten: ‘Zonder stabiele subsidies

warmtepompen, hoge gasprijzen jagen interesse ISDE naar hoogste niveau 2026

Na de augustusdip en een sterk september veert de ISDE in oktober plotseling naar een nieuw jaarrecord: particulieren vragen voor 50,7 miljoen euro subsidie, terwijl warmtepompen en isolatie allebei pieken. Warmtepompen zijn de motor achter die sprong: het aangevraagde subsidiebedrag voor warmtepompen klom van 14,8 miljoen euro in september naar 19,6 miljoen euro in oktober, een stijging van 32 procent en het hoogste bedrag van het jaar voor deze techniek. De hoge gasprijzen dragen naar alle waarschijnlijkheid sterk bij aan de interesse in de ISDE-regeling.
Lees meer

DDA: aansluiting op warmtenetten grootste obstakel voor benutting restwarmte datacenters

Datacenters kunnen met hun restwarmte een belangrijke bijdrage leveren aan de verduurzaming van de Nederlandse warmtevoorziening. Toch blijft een groot deel van het potentieel onbenut. Niet de beschikbaarheid van restwarmte, maar de aansluiting op warmtenetten, netcongestie en onzekerheid over investeringen vormen de belangrijkste obstakels.
Lees meer

De Wgiw komt eraan: wat betekent dit voor jouw gemeente?

De Wet gemeentelijke instrumenten warmtetransitie (Wgiw) treedt naar verwachting in werking op 1 januari 2027. De Wgiw geeft gemeenten meer mogelijkheden om regie te voeren op de gebiedsgerichte warmtetransitie. Wat betekent de wet concreet voor jouw gemeente? Wat moet je doen en welke hulpmiddelen en ondersteuning biedt NPLW?
Lees meer

Hier ontwerpen én maken mensen hun eigen mini-kacheltje: 'Je hoeft niet de hele ruimte te verwarmen'

Warme voeten of handen zonder de hele kamer te verwarmen? Een elektrisch paneel kan dan een uitkomst bieden. Bij het Rotterdamse bedrijf Studio C.A.R.E. kunnen bezoekers hun eigen mini-kacheltje ontwerpen én maken. "Dat voegt iets toe, omdat het dan van hen is", zegt ontwerpster Christine van Meegen.
Lees meer

veroordeel je heel veel mensen tot in lengte van dagen tot aardgas'

Gemeenten zien vaker het nut van warmtenetten, maar de aanleg blijft steken. Joris Wijnhoven, strateeg Energietransitie bij NVDE: 'De businesscase is gewoon niet rond te breien. De regering moet in actie komen. Warmtenetten zijn op veel plekken gewoon de beste oplossing. Als je niet zo cynisch bent dat je denkt: laat mensen maar op het aardgas zitten, het zal mijn tijd wel duren, dan moet je daar ook geld voor uittrekken. Dat doen we bij netverzwaring ook. Die gaat 200 miljard euro kosten, en dat accepteren we met elkaar, omdat we inzien dat het dat waard is.'
Lees meer

: '?

Het Planbureau voor de Leefomgeving (PBL) en TNO schetsen vijf mogelijke toekomstbeelden voor de warmtevoorziening in 2050. De scenario's laten zien hoe waarden als betaalbaarheid, leveringszekerheid, rechtvaardigheid en keuzevrijheid verschillende keuzes kunnen sturen. Het zijn geen voorspellingen en de onderzoekers spreken geen voorkeur uit.
Lees meer

Commentaar gevraagd op ontwerp NEN 9192 voor energiegemeenschappen

Het ontwerp NEN 9192:2026 Ontw., 'Energiegemeenschappen', is beschikbaar voor commentaar. Het bevat voorgestelde afspraken over de inrichting en het bestuur van energiegemeenschappen. Energiecoöperaties, bewonersinitiatieven, gemeenten, netbeheerders, bedrijven en kennisinstellingen kunnen tot en met 31 december 2026 reageren.
Waarom afspraken nodig zijn
Een energiegemeenschap kan bestaan uit burgers die samen een energiegemeenschap vormen. De samenwerking tussen burgers, bedrijven en overheden is mogelijk. Die verschillende vormen roepen praktische vragen op. Wie kan deelnemen? Hoe komen besluiten tot stand? En hoe blijft de gemeenschap verbonden met het gebied waarin zij actief is?
NEN startte in 2025 op initiatief van Energie Samen een normcommissie voor dit onderwerp. Aanleiding was de behoefte aan toetsbare afspraken voor energiegemeenschappen. De commissie heeft nu een normontwerp opgesteld. Belanghebbenden kunnen de voorgestelde bepalingen beoordelen voordat de norm definitief wordt vastgesteld.
Lees meer

Wind

Brede alliantie roept provincie op tot meer windenergie in Midden-Holland

Op vrijdag 11 september heeft een brede alliantie **een manifest over windenergie aangeboden** aan gedeputeerde Arno Bonte. Energiecoöperaties, het bedrijfsleven in Midden-Holland, verenigd in Midden-Holland Onderneemt, en de Natuur en Milieufederatie Zuid-Holland hebben elkaar gevonden in een oproep om serieus naar de mogelijkheden voor windenergie in de regio te kijken.

Maak van wind op zee een investering in natuur én energie

De energietransitie verandert Nederland. De keuzes die we vandaag maken voor de aanlanding van windenergie op zee bepalen niet alleen hoe straks de hoogspanningslijnen door ons land lopen, maar ook hoe het landschap en de natuur er later uitzien. Daarom is dit hét moment om de nieuwe energie-infrastructuur zo natuurvriendelijk mogelijk aan te leggen. Meer nog dan dat: het is een kans om die aanleg te benutten om ons landschap te

De alliantie roept op tot een structurele en verantwoorde inzet van windenergie, naast zonne-energie en energieopslag. Daarbij gaan leveringszekerheid voor bedrijven, lokaal eigendom en aantoonbare versterking van natuur en biodiversiteit hand in hand. Zo maken we de energievoorziening van Midden-Holland toekomstbestendig.
Lees het manifest

verrijken.
Lees meer

Opslag

Ministerie verduidelijkt: thuisbatterijen vallen buiten nieuwe landelijke regels voor energieopslagsystemen

Eigenaren en installateurs van thuisbatterijen hoeven onder het nieuwe wijzigingsbesluit voor energieopslagsystemen geen melding te doen of vergunning aan te vragen, ongeacht de opslagcapaciteit van de batterij. Het ministerie van Infrastructuur en Waterstaat (IenW) maakt dat duidelijk in het hoofdlijnenverslag van de consultatie over het wijzigingsbesluit waarmee de Publicatiereeks Gevaarlijke Stoffen (PGS) 37-1 en 37-2 voor batterijen wettelijk verplicht wordt gesteld.
Lees meer

Nog nooit werden zoveel batterijen aangemeld als in oktober, record na record richting einde van salderingsregeling

In oktober registreerden netbeheerders 9.485 nieuwe batterijen, een nieuw maandrecord waar het oude pas 1 maand oud was. De markt versnelt: de teller staat in 10 maanden al ruim 3 keer zo hoog als heel 2025. In augustus daalde het maandelijkse aantal batterijregistraties nog naar 6.752 stuks door de traditioneel stille vakantieperiode. De sterke terugkeer in september – met 8.535 aanmeldingen en op dat moment het maandrecord – bevestigde dat de markt snel groeit.
Lees meer

Waakhond start campagne om consumenten te behoeden voor sluwe verkopers van thuisbatterijen

De ACM lanceert samen met de Consumentenbond, de Fraudehelpdesk, het Juridisch Loket en Vereniging Eigen Huis een campagne tegen misleidende verkopers van thuisbatterijen, warmtepompen en zonnepanelen. Met de campagne ‘Stop het gesprek. Start je eigen check.’ willen de organisaties consumenten wapenen tegen een werkwijze die al langer voor schade zorgt. De ACM ontving de afgelopen maanden honderden klachten over de verkoop van thuisbatterijen, waarbij consumenten die het contract wilden annuleren werden geconfronteerd met eisen voor hoge annuleringsvergoedingen.
Lees meer

Doorbraak voor thuisbatterijen, kabinet meldt kansrijke oplossing voor dubbele energiebelasting

Staatssecretaris Eerenberg van Financiën heeft een kansrijke methode gevonden om dubbele energiebelasting bij thuisbatterijen per 1 januari 2027 te voorkomen, zonder dat daarvoor een wetswijziging nodig is. De brief is Eerenbergs reactie op Kamervragen van Henk Vermeer (BBB) tijdens het wetgevingsoverleg over het Belastingplan 2027. Eerenberg erkent de urgentie: ‘Ik zie de waardevolle rol die thuisbatterijen en bidirectioneel laden kunnen hebben in het energiesysteem en de belemmering die kan uitgaan van dubbele energiebelasting’, schrijft hij.
Lees meer

Diversen

Verduurzaming binnen de VvE: betekent dat ook een hogere VvE-bijdrage?

Woningeigenaren kijken naar zonnepanelen, betere isolatie, HR++-glas of andere maatregelen om hun woning energiezuiniger te maken. Wie in een appartement woont, kan daar alleen niet altijd zelfstandig over beslissen. Voor veel maatregelen is de VvE aan zet.
Lees meer

Uitspraak rechtbank Den Haag in schadeclaim Eneco

De rechtbank Den Haag heeft op 9 september 2026 uitspraak gedaan in de schadeclaimzaak van Eneco naar aanleiding van een herstelbesluit van de Autoriteit Consument & Markt voor het maximumtarief voor warmte voor het jaar 2024.
Lees meer

Goedkoper, beter, socialer: via Uitdaagrecht kan bewoner groenbeheer overnemen

Gemeenten moeten uiterlijk 1 januari 2027 vastleggen hoe inwoners gemeentelijke taken kunnen overnemen. Voor groenbeheer biedt het uitdaagrecht een formele route om beheer, budget of aansturing bij bewoners neer te leggen. Gemeenten kunnen bovendien meer doen dan wachten totdat een bewonersgroep zich zelf meldt.
Lees meer

Gaat een groot deel van het inkomen van je huishouden naar energie? Dan kun je mogelijk hulp krijgen van het Noodfonds Energie. Je kunt van 4 januari tot en met 7 mei 2027 een aanvraag

doen. Iedereen die een aanvraag doet en aan de voorwaarden voldoet, krijgt hulp.
Het Tijdelijk Noodfonds Energie is er om te helpen voorkomen dat mensen energieschulden opbouwen. Het Noodfonds kijkt hoeveel van het inkomen in jouw huishouden naar energie gaat. Als te veel van het inkomen nodig is voor energie, dan betaalt het Noodfonds een deel van de energierekening. Het fonds gaat pas in januari open, omdat de nettarieven per januari 2027 omhooggaan. Je kunt dan een iets hogere tegemoetkoming krijgen dan als je een aanvraag in december zou doen.

- Vanaf 1 december kun je contact opnemen met het Noodfonds om je voor te bereiden op het doen van een aanvraag.
- Je kunt je aanvraag indienen van 4 januari tot en met 7 mei 2027. Dat doe je via de website **noodfondsenergie**

- Je kunt je aanvraag ook op papier doen. Vanaf 1 december kun je bij het Noodfonds vragen hoe dat precies gaat.
- Iedereen die een aanvraag doet en aan de voorwaarden voldoet, krijgt hulp. Gemiddeld duurt het 4 tot 6 weken voordat je weet hoeveel hulp je krijgt en je de eerste uitbetaling ontvangt.
Het Noodfonds geldt voor klanten van alle energieleveranciers.
Steun uit het Noodfonds heeft geen gevolgen voor je uitkering, AOW of toeslagen van het Rijk.

Facebook Instagram LinkedIn Website

Deze e-mail is verstuurd aan {{email}}. • Als je geen e-mails meer wilt ontvangen dan kun je je hier afmelden. • Voeg nieuwsbrief@alexenergie.nl toe aan je adresboek voor een betere ontvangst.

Laposta